Questão 01

Os parâmetros bioquímicos de curto e médio prazo, utilizados no controle glicêmico do *diabetes mellitus*, são, respectivamente:

- A) cetonúria e frutossamina
- B) albumina glicada e cetonúria
- C) frutossamina e glicohemoglobina
- D) glicohemoglobina e albumina glicada

Questão 02

O local de aplicação de insulina é um dos fatores que interferem e influenciam na sua absorção ou biodisponibilidade.

O local que apresenta a maior velocidade de absorção é:

- A) coxa
- B) braço
- C) nádega
- D) abdome

Questão 03

Em um cliente diabético tipo 2, que faz uso de sulfoniluréias, é necessário que o enfermeiro oriente-o dos riscos de interação com outros fármacos que, pela potencialização de seu efeito, podem levar à hipoglicemia.

Dentre esses fármacos, podemos citar:

- A) atropina
- B) dipirona
- C) alopurinol
- D) cloreto de potássio

Questão 04

No cliente hipertenso bem controlado, além do estímulo à adesão ao tratamento medicamentoso, o enfermeiro deve realizar orientações que visem à modificação de hábitos de vida que agravam sua patologia.

Uma dessas orientações seria:

- A) aumentar a ingesta de potássio
- B) abolir o uso de bebidas alcoólicas
- C) realizar exercícios físicos isométricos
- D) abolir o uso de sal no preparo das refeições

Questão 05

O Programa Nacional de Imunização tem como objetivo o controle de doenças imunopreveníveis através de amplas coberturas vacinais.

O adiamento da aplicação de qualquer tipo de vacina está indicado na seguinte situação:

- A) estado gripal
- B) desnutrição leve
- C) internação hospitalar
- D) corticoterapia sistêmica prolongada

Questão 06

A BCG é indicada principalmente para prevenir as formas graves de tuberculose.

Entre os grupos especiais, onde é necessária a vacinação e/ou a revacinação, incluem-se os comunicantes de casos de:

- A) coqueluche
- B) hanseníase
- C) caxumba
- D) difteria

Questão 07

Ao realizarmos o registro de uma úlcera de pressão em estágio III, devemos evidenciar o comprometimento da integridade da pele até o seguinte segmento tecidual:

- A) derme
- B) músculo
- C) epiderme
- D) hipoderme

Questão 08

Na realização de um curativo de dissecação venosa, a anti-sepsia no local de inserção do cateter deve ser feita com a seguinte solução:

- A) PVP-I a 10%
- B) álcool a 70%
- C) clorexidina a 2%
- D) soro fisiológico a 0,9%

Questão 09

O enfermeiro, para realizar um curativo, deve conhecer os produtos utilizados no tratamento das feridas.

No caso de uma úlcera venosa infectada, uma opção de produto a ser utilizado seria:

- A) hidrocolóide
- B) carvão ativado
- C) hidropolímero
- D) acetato de celulose

Questão 10

Dentre os clientes que, em tratamento medicamentoso da tuberculose, têm um risco aumentado de toxicidade, incluem-se os classificados como:

- A) obesos
- B) alcoolistas
- C) hipertensos
- D) coronariopatas

Questão 11

Alguns medicamentos não devem ser co-administrados com os inibidores de protease pelo risco de diminuir sua concentração plasmática.

Dentre eles, citamos:

- A) teofilina
- B) midazolan
- C) rifampicina
- D) amiodorana

Questão 12

O glutaraldeído é uma substância indicada para esterilização por meio químico.

No uso desta solução, o enfermeiro deve estar atento à seguinte recomendação:

- A) trocar a cada 24 h
- B) colocar em recipiente aberto
- C) acondicionar em recipiente de borracha
- D) manter em temperatura inferior a 25° C

Questão 13

Na atuação dos profissionais que trabalham com radiação ionizante em um serviço de imagem, é competência privativa do enfermeiro:

- A) buscar atualização técnica e científica para uma atuação eficaz
- B) cumprir normas, regulamentos e legislações pertinentes à área de atuação
- C) registrar informações e dados estatísticos pertinentes à assistência de enfermagem
- D) realizar protocolos terapêuticos de enfermagem nos diversos níveis de atenção à saúde

Questão 14

As técnicas diagnósticas cardiovasculares permitem avaliação funcional do estado cardíaco, possibilitando desta forma uma seleção mais adequada da terapêutica a ser utilizada.

O enfermeiro deve orientar os clientes a não se alimentarem durante um período mínimo de seis horas antes dos seguintes exames:

- A) fonocardiografia e angiocardiografia
- B) cateterismo cardíaco e angiocardiografia
- C) estudo eletrofisiológico e fonocardiografia
- D) cateterismo cardíaco e estudo eletrofisiológico

Questão 15

A quinidina é um agente antiarrítmico altamente eficaz no tratamento dos ritmos ectópicos atrial e ventricular.

O enfermeiro, ao administrar este medicamento, deve observar sinais de efeitos colaterais como:

- A) calafrio
- B) diarreia
- C) sudorese
- D) hipertermia

Questão 16

Na realização do plano de cuidados de enfermagem para um cliente que apresenta drenagem torácica, deve-se incluir a seguinte prescrição:

- A) estimular a tosse
- B) manter em posição supina
- C) evitar incursões respiratórias profundas
- D) realizar banho de aspersão em cadeira de rodas

Questão 17

Algumas patologias podem levar à alteração da gasometria arterial.

Uma das doenças que podem ser listadas como causa de acidose respiratória é a:

- A) septicemia
- B) anemia grave
- C) doença pulmonar obstrutiva
- D) insuficiência cardíaca congestiva

Questão 18

Um dos componentes importantes do tratamento das doenças sexualmente transmissíveis é o aconselhamento.

Para que esse processo se torne produtivo, é importante que o enfermeiro proceda da seguinte maneira:

- A) prevenir a infecção através da modificação dos hábitos do cliente
- B) orientar o cliente a modificar sua rede de relacionamentos afetivos
- C) valorizar seu conhecimento técnico sem ênfase às crenças do cliente
- D) auxiliar o cliente a compreender a relação entre seu comportamento e seu problema de saúde

Questão 19

O enfermeiro, ao traçar um plano de cuidados para o cliente acometido pela paralisia de Bell, deve ter em mente o risco da ocorrência de:

- A) discinesia
- B) convulsão
- C) distúrbio visual
- D) hemorragia intracraniana

Questão 20

Um dos métodos mais eficazes no controle das doenças sexualmente transmissíveis é a utilização do preservativo masculino.

Na sua utilização, o enfermeiro deve recomendar o cuidado de:

- A) utilizar lubrificantes oleosos
- B) manter ar em sua extremidade
- C) realizar a retirada com o pênis ereto
- D) descartar em vaso sanitário após o uso

Questão 21

A orientação de enfermagem a um cliente em pós-operatório de cirurgia de ostomia, visando seu preparo para alta, inclui:

- A) fazer uso freqüente de goma de mascar
- B) utilizar canudos para ingestão de líquidos
- C) acrescentar alimentos como nozes, feijão e ervilha
- D) manter vigilância na coloração vermelho-rosa do estoma

Questão 22

No pré-operatório imediato de um cliente, os barbitúricos podem ser prescritos como medicação pré-anestésica.

Esta medicação tem por finalidade:

- A) produzir analgesia
- B) diminuir a ansiedade
- C) prevenir eventos eméticos
- D) reduzir a quantidade de anestésico

Questão 23

A posição na qual o cliente é colocado na mesa cirúrgica depende do procedimento operatório a ser realizado.

O enfermeiro de centro cirúrgico, ao tomar conhecimento que o cliente será submetido a cirurgia de períneo, deve colocá-lo na seguinte posição:

- A) Sims
- B) litotômica
- C) Trendelenburg
- D) dorsal recumbente

Questão 24

As orientações de enfermagem ao cliente submetido à cirurgia gástrica visam à diminuição da ansiedade, à manutenção de uma nutrição ótima e à adesão ao tratamento.

Assim, o enfermeiro deve incluir a seguinte recomendação:

- A) abolição da gordura na dieta alimentar
- B) consumo de líquidos durante as refeições
- C) ingestão elevada de carboidratos nas refeições
- D) inclusão nas refeições de mais itens secos do que líquidos

Questão 25

A Doença Sexualmente Transmissível, que apresenta potencial baixo, médio e alto para neoplasias intra-epiteliais, tem como agente infeccioso o:

- A) vírus da hepatite B
- B) herpesvírus humano
- C) papilomavírus humano
- D) vírus t-linfotrópico humano

Questão 26

Em caso de ruptura prematura das membranas ovulares, a enfermeira deve instituir os seguintes cuidados prioritários para detecção precoce de infecção:

- A) realizar curva de sinais vitais e monitorizar a frequência cardíaca fetal
- B) instituir repouso no leito e registrar a movimentação fetal nas 24 horas
- C) enviar amostra de líquido amniótico para cultura e observar a atividade uterina
- D) fazer higiene vaginal rigorosa e observar as características das secreções vaginais

Questão 27

A mola hidatiforme tem como quadro clínico as características:

- A) rápido crescimento uterino e elevação dos níveis de gonadotrofina coriônica
- B) ausência de batimento cardíaco fetal e queda anormal dos níveis de progesterona
- C) alterações císticas das vilosidades coriônicas e queda anormal dos níveis de estrogênio
- D) hipoplasia do sincíotrofoblasto e elevação anormal dos níveis de lactogênio placentário

Questão 28

Na hipertensão arterial induzida pela gravidez, quando a função renal está afetada, há possibilidade da ocorrência de:

- A) aumento do débito urinário e diminuição da albuminúria
- B) aumento do edema corporal e elevação da uréia plasmática
- C) diminuição do débito urinário e elevação da fosfatase alcalina
- D) aumento do edema corporal e diminuição da creatinina plasmática

Questão 29

A injeção de vitamina K rotineiramente integra os cuidados imediatos ao recém-nascido. Sua aplicação encontra-se justificada pela:

- A) ausência de flora intestinal ao nascer
- B) ausência da fosforilação do tocoferol
- C) deficiência na absorção de fitomenadrona
- D) deficiência na conjugação hepática ao nascer

Questão 30

Em relação ao índice APGAR, um recém nato perdeu 1 ponto na frequência cardíaca e 1 ponto na coloração no primeiro minuto.

Tendo como parâmetros os batimentos cardíacos e a coloração, esse resultado evidencia, respectivamente, os seguintes significados clínicos:

- A) acima de 100 bpm e pele rosada
- B) ausência de batimentos e face pálida
- C) acima de 100 bpm e extremidades azuladas
- D) abaixo de 100 bpm e corpo róseo com membros azulados

Questão 31

A anestesia peridural na parturiente pode ocasionar os seguintes efeitos maternos adversos:

- A) hipertensão intra-ocular e retenção urinária
- B) hipotensão ortostática e incontinência fecal
- C) hipotensão arterial e enfraquecimento do esforço expulsivo
- D) hipertensão intracraniana e prolongamento do trabalho de parto

Questão 32

A anorexia nervosa é um distúrbio que tem maior frequência entre as jovens adolescentes. Além da perda acentuada de peso, elas podem apresentar:

- A) hipermenorréia e hiperidrose
- B) dismenorréia e intolerância ao calor
- C) amenorréia e temperatura corporal diminuída
- D) menorragia e frequência respiratória aumentada

Questão 33

O enfermeiro pode prevenir alterações metabólicas no neonato controlando fatores ambientais.
O cuidado voltado para a manutenção do equilíbrio térmico visa à prevenção de:

- A) hipoglicemia
- B) hipercalemia
- C) hiponatremia
- D) hipercalcemia

Questão 34

Na administração de quimioterápicos em crianças, o enfermeiro deve observar reações teciduais locais e anafiláticas.

São sinais de anafilaxia:

- A) palidez, hiperemese, taquipnéia e bradicardia
- B) hipotermia, arritmia, bradipnéia e rash cutâneo
- C) apnéia, hipertensão arterial, taquicardia e oligúria
- D) cianose, hipotensão arterial, sibilos e urticária intensa

Questão 35

Dentre as manifestações clínicas do aumento da pressão intracraniana em crianças, podemos observar:

- A) vômitos, nistagmo e hipotermia
- B) agitação, hiperreflexia e hipoventilação
- C) sonolência, alteração visual e convulsões
- D) hipotensão arterial, hipopnéia e desorientação

Questão 36

Na admissão de criança com grande queimadura, o enfermeiro deve estabelecer os seguintes cuidados prioritários:

- A) reposição hídrica e prevenção de infecções secundárias
- B) alívio farmacológico da dor e reposição calórico-protéica
- C) manutenção da via aérea livre e do equilíbrio hidro-eletrolítico
- D) manutenção de curativos secos nas lesões e promoção do equilíbrio térmico

Questão 37

A gravidez aumenta muito as necessidades de ferro no organismo materno.

A presença de anemia ferropriva na gestação pode ocasionar a seguinte alteração neonatal:

- A) baixo peso ao nascer
- B) displasia broncopulmonar
- C) angústia respiratória secundária
- D) hipertrofia ventricular congênita

Questão 38

A vacina cuja primeira dose deve ser preferencialmente aplicada nas primeiras doze horas de vida do neonato com a finalidade de evitar a transmissão vertical é:

- A) BCG
- B) DPT
- C) Sabin
- D) Hepatite B

Questão 39

Os enfermeiros exercem atividades referentes à administração de materiais em suas unidades de trabalho.

A tríade básica das funções administrativas que melhor traduz o exercício desta atividade é:

- A) controle, comando e supervisão
- B) previsão, organização e controle
- C) treinamento, supervisão e previsão
- D) organização, treinamento e comando

Questão 40

Para iniciar as manobras de ressuscitação cardíaca em uma criança, o enfermeiro deve inicialmente detectar a ausência dos seguintes pulsos:

- A) femoral ou pedioso
- B) braquial ou femoral
- C) pedioso ou carotídeo
- D) carotídeo ou braquial

Questão 01

A infecção pelo vírus da imunodeficiência humana (HIV) e a síndrome da imunodeficiência Adquirida (AIDS) constituem problemas relevantes de saúde pública no país.

Indique:

- A) suas principais formas de transmissão;
- B) cinco medidas que podem ser adotadas pelo enfermeiro para auxiliar a prevenção da infecção.

Questão 02

Em uma enfermaria de clínica médica, foi prescrito para um cliente com diagnóstico médico de anemia aplástica, duas bolsas de concentrado de hemácias.

- A) Explique a diferença entre os constituintes de uma bolsa de concentrado de hemácia e uma bolsa de sangue total.
- B) As transfusões de sangue ou de hemoderivados podem ocasionar reações adversas, que são classificadas em agudas ou tardias.
Cite três tipos de reações agudas, indicando respectivamente suas manifestações clínicas, tratamento e o cuidado de enfermagem na prevenção destas reações.

Questão 03

Foi internado no setor de nefrologia do hospital X, às 10h, o Sr.A. C. E, com diagnóstico médico de tumor maligno em rim direito e com previsão de nefrectomia para a manhã seguinte.

Considerando este quadro, indique:

- A) quatro cuidados de enfermagem essenciais no pré-operatório;
- B) quatro cuidados de enfermagem essenciais no pós-operatório.

Questão 04

Uma das finalidades do hospital universitário é desenvolver as atividades de investigação científica e tecnológica no campo das Ciências da Saúde e contribuir para a realização de estudos e pesquisas sobre os principais problemas de saúde da população.

- A) Cite as etapas imprescindíveis de um projeto de pesquisa, explicando sucintamente cada uma delas.
- B) A resolução 196/96, do Ministério da Saúde, teve como mérito dar ênfase aos princípios éticos com os sujeitos da pesquisa, seja como indivíduo, seja como coletividade. Cite quatro exigências que devem ser observadas para o cumprimento desses princípios no desenvolvimento de uma pesquisa.

Questão 05

Observe a representação gráfica da estrutura organizacional de um hospital universitário.

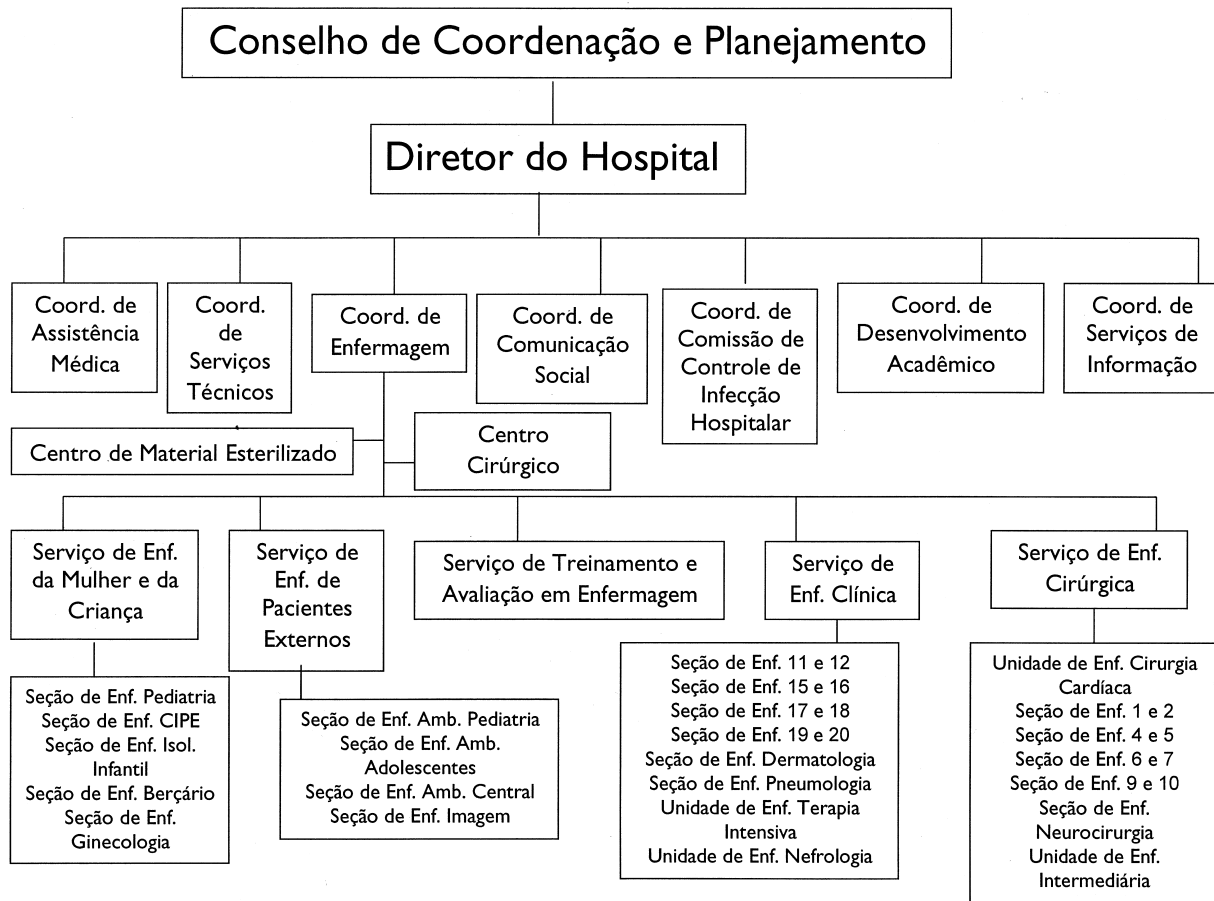

- A) Frente à posição hierárquica da Coordenadoria de Enfermagem no organograma, cite três vantagens desta posição para a dinâmica de funcionamento dessa área profissional.
- B) A representação organizacional do tipo matricial tem recebido atenção por parte dos gerentes de enfermagem.
Cite duas características dessa estrutura inovadora.